

**UNIVERSIDADE FEDERAL DE PELOTAS
INSTITUTO DE FILOSOFIA, SOCIOLOGIA E POLÍTICA
OBSERVATÓRIO SOCIAL DO TRABALHO
PROJETO DE COOPERAÇÃO TÉCNICA MTb/UFPel**

O EMPREGO NAS ATIVIDADES CARACTERÍSTICAS DO TURISMO EM PELOTAS

**RELATÓRIO ANUAL
ANO BASE 2018**

Equipe técnica do Acordo de Cooperação MTb/UFPel:

Coordenador:
Prof. Francisco E. Beckenkamp Vargas

Bolsista:
Rafaella Egues da Rosa

Pelotas, dezembro de 2019.

SUMÁRIO

INTRODUÇÃO	3
1. O ESTOQUE DE VÍNCULOS DE EMPREGO NAS ATIVIDADES CARACTERÍSTICAS DO TURISMO	4
2. OS ESTABELECIMENTOS NAS ATIVIDADES CARACTERÍSTICAS DO TURISMO	4
3. O PERFIL DO EMPREGO NAS ATIVIDADES CARACTERÍSTICAS DO TURISMO.....	5
4. RENDIMENTOS DO EMPREGO FORMAL NAS ACTS.....	8
4.1. Rendimentos médios	8
4.2. Rendimentos por faixas em salários mínimos	9
ANEXO	11

INTRODUÇÃO

Este Relatório tem como objetivo apresentar um diagnóstico inicial sobre o emprego nas Atividades Características do Turismo (ACT) no mercado de trabalho de Pelotas/RS, com base nos dados da Relação Anual de Informações Sociais (RAIS) do ano de 2018.

Trata-se de um Relatório descritivo, com a intenção de apresentar um primeiro panorama do emprego formal nestas atividades econômicas, o que poderá se converter num ponto de partida para formular problemas, buscar novos dados e aprofundar estudos sobre esse setor.

A RAIS é uma base de dados administrativa do governo federal baseada em informações prestadas anualmente por pessoas jurídicas e outros empregadores. Trata-se de uma fonte de dados que permite captar o estoque formal de vínculos empregatícios, abrangendo o emprego no setor privado, regido pela Consolidação das Leis do Trabalho, e o emprego público, regido pelo estatuto dos servidores públicos. A RAIS possui dimensão nacional e permite que os dados sejam desagregados em âmbito municipal. Além disso, as informações que são disponibilizadas possibilitam traçar um perfil completo do estoque de vínculos formais em termos de atributos pessoais (sexo, faixa etária, escolaridade), características setoriais e ocupacionais, bem como níveis de remuneração.

Metodologicamente, os segmentos utilizados na composição do setor de turismo, neste Relatório, seguem a classificação denominada como Atividades Características do Turismo (ACTs), definida pelo Departamento de Estudos e Pesquisas (DEPES) do Ministério do Turismo (MTur). O DEPES realizou esta seleção com base nas orientações da Organização Mundial de Turismo (OMT) e da Comissão Nacional de Classificação (CONCLA) e, através da CNAE 2.0, definiu este grupo de atividades e serviços responsáveis pela produção de bens e serviços característicos do turismo.

Este Relatório está dividido em quatro seções que objetivam caracterizar o emprego no setor de turismo no município de Pelotas. Na primeira sessão, apresentam-se os dados de estoque total do emprego formal nas Atividades Características do Turismo, no ano de 2018. Na segunda sessão, apresentam-se os dados de estabelecimentos no âmbito das ACTs. Na terceira sessão, apresentam-se os dados de movimentação segundo o perfil dos vínculos por sexo, faixa etária e grau de instrução. Finalmente, na quarta sessão, apresentam-se os dados sobre rendimentos médios nas ACTs e a distribuição dos vínculos de cada segmento por faixas salariais em salários mínimos.

Equipe técnica do Observatório Social do Trabalho

1. O ESTOQUE DE VÍNCULOS DE EMPREGO NAS ATIVIDADES CARACTERÍSTICAS DO TURISMO

Segundo os dados da Relação Anual de Informações Sociais (RAIS), as Atividades Características do Turismo (ACT), em 2018, somavam 3.548 vínculos formais de emprego em Pelotas. Conforme o Gráfico 1, o segmento com maior participação do emprego nesse setor era “Serviço de Alimentação”, com 2.349 vínculos, o que representava 66,2% do total. Também apresentavam participação significativa os segmentos “Transporte Terrestre” e “Meios de Hospedagem”, contando com 543 (15,3%) e 456 (12,9%) vínculos, respectivamente. Já o segmento “Atividade de Cultura e Lazer” contava, naquele ano, com 109 vínculos (3,1%) e “Agência de Viagem”, 56 vínculos (1,6%). Os segmentos “Locadora de Veículos” e “Transporte Aéreo” apresentavam apenas 28 (0,8%) e 7 (0,2%) vínculos, respectivamente.

Cabe destacar que, em Pelotas, o estoque total empregos formais era de 74.695 vínculos em 2018. Portanto, os empregos ligados às Atividades Características do Turismo representavam, naquele ano, 4,7% do total do município.

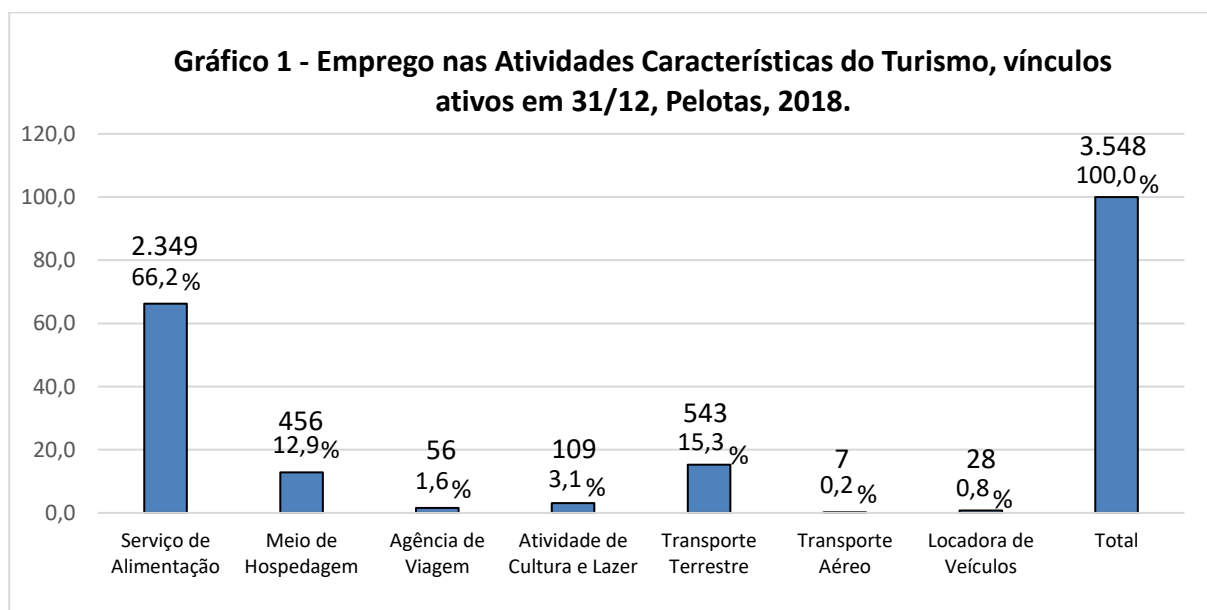

Fonte: RAIS Vínculos, 2018.

2. OS ESTABELECIMENTOS NAS ATIVIDADES CARACTERÍSTICAS DO TURISMO

Ainda segundo a RAIS, conforme o Gráfico 2, o setor de Atividades Características do Turismo, em Pelotas, contava com um total de 517 estabelecimentos, em 2018. O segmento de “Serviço de Alimentação”, que era o maior em termos de emprego formal, também se destacava em quantidade de estabelecimentos, contando com 399 deles, isto é, 77,2% do total. Os segmentos

“Meio de Hospedagem” e “Transporte Terrestre”, de forma mais discreta, também se mostravam significativos nesse quesito. No primeiro, contavam-se 40 estabelecimentos (7,7%) e no segundo 27 estabelecimentos (5,2%). Registravam-se, ainda, 24 estabelecimentos (4,6%) em “Atividade de Cultura e Lazer” e 18 estabelecimentos (3,5%) em “Agência de Viagem”. Os segmentos “Locadora de Veículo” e “Transporte Aéreo”, pouco significativos, contavam com 8 (1,5%) e 1 (0,2%) estabelecimentos, respectivamente.

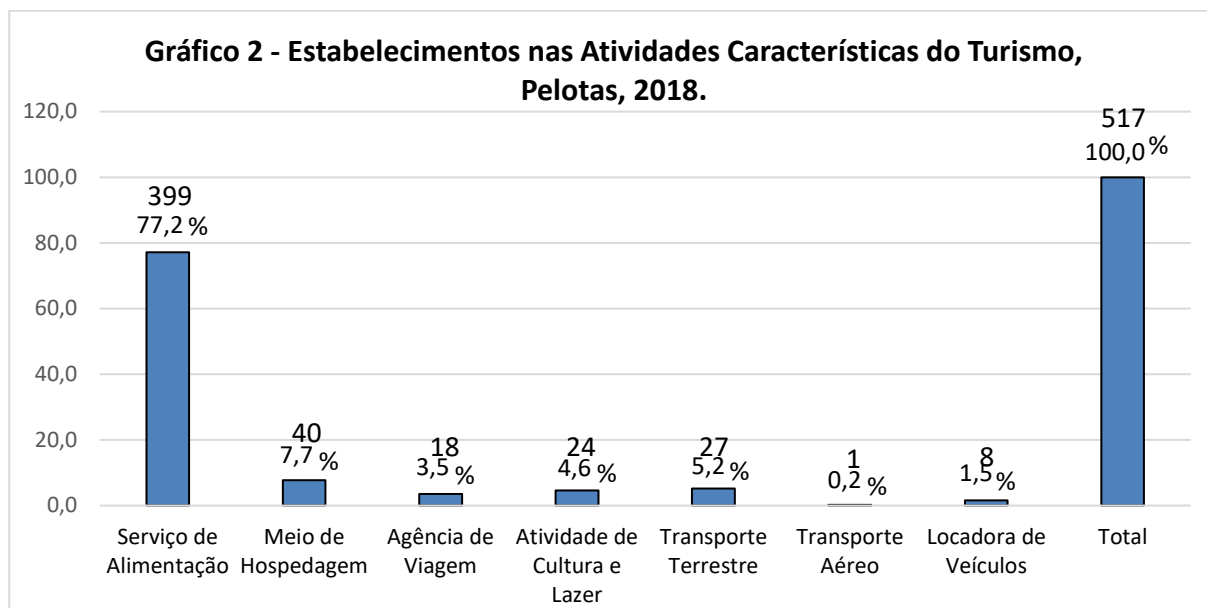

Fonte: RAIS Estabelecimento, 2018.

3. O PERFIL DO EMPREGO NAS ATIVIDADES CARACTERÍSTICAS DO TURISMO

Analisando-se o perfil do emprego segundo o sexo, conforme o Gráfico 3, observa-se que as mulheres são maioria nas ACTs, em 2018. Enquanto a participação feminina era de 55,9%, totalizando 1.983 vínculos, a participação masculina era de 44,1%, totalizando 1.565 vínculos. “Serviço de Alimentação”, o maior segmento em termos de estoque e de estabelecimentos, era também o que contava com a maior participação feminina, 66,9%, num total de 1.571. Portanto, a participação masculina, neste segmento, representava 33,1% dos vínculos, num total de 778 vínculos formais de emprego.

Também no segmento “Meio de Hospedagem”, que está entre os três maiores segmentos das ACTs em Pelotas, havia predomínio feminino, com 279 vínculos femininos (61,2%) e 177 masculinos (38,8%). No entanto, em “Transporte Terrestre”, os 485 vínculos masculinos

representavam a grande maioria dos vínculos neste segmento, correspondendo a 89,3% do total, enquanto os vínculos femininos somavam apenas 58 (10,7%).

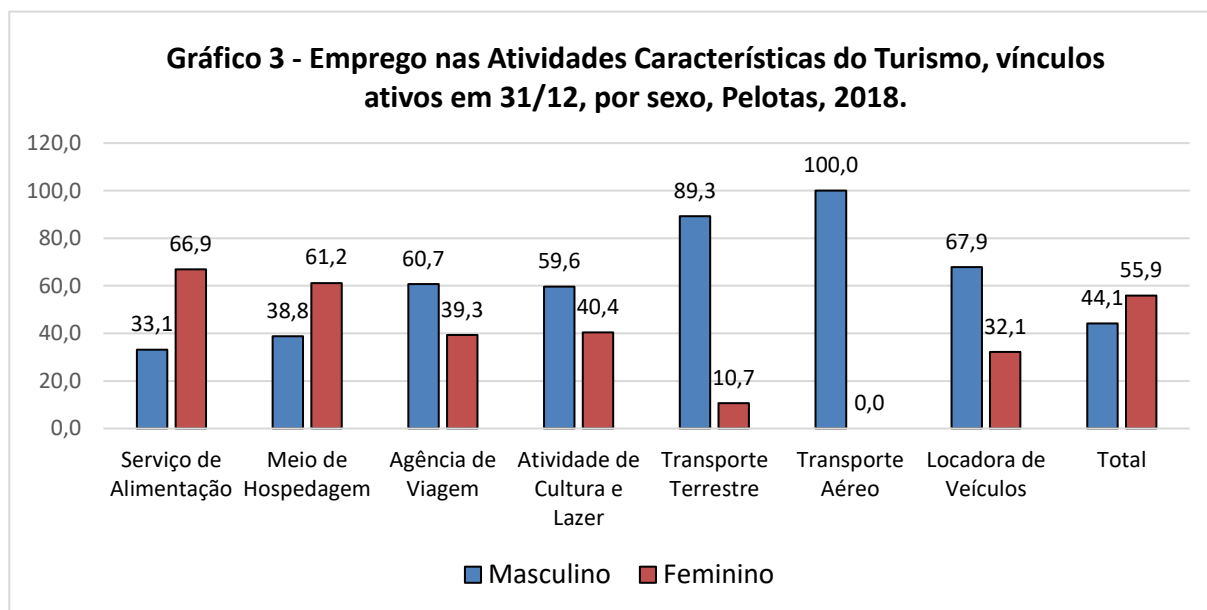

Fonte: RAIS Vínculos, 2018.

Analisando-se o perfil do emprego nas ACTs segundo a faixa etária, conforme o Gráfico 4, verifica-se que a maior parte dos empregados encontrava-se na faixa etária de 30 a 49 anos. No total, haviam 1.675 vínculos nesta faixa etária (47,2%) e 1.230 vínculos (34,7%) na faixa etária entre 18 e 29 anos. Entre 50 e 64 anos de idade, registravam-se 585 vínculos (16,5%) nas ACTs. Era pequena a participação das faixas etárias mais extremas no emprego formal, apenas 36 pessoas (1%) estando na faixa de 65 anos ou mais de idade e 22 pessoas (0,6%) na faixa entre 15 a 17 anos de idade.

No segmento de “Serviço de Alimentação”, nota-se que a participação de vínculos da faixa de 18 a 29 anos de idade era de 977 pessoas (41,6%), enquanto a participação da faixa de 30 a 49 anos era de 1.038 (44,2%). É neste segmento que havia o maior número de vínculos na faixa etária de 10 a 17 anos dentre todas as ACTs, isto é, de 14 vínculos, apesar de representar apenas 0,6% dentro do segmento.

Em “Meio de Hospedagem”, além das faixas etárias de 30 a 49 e 18 a 29 anos, a faixa etária de 50 a 64 anos de idade também possuía participação bastante expressiva. Registravam-se 224 vínculos empregatícios na faixa etária de 30 a 49 anos, que correspondiam a 49,1% do total do segmento, 110 vínculos (24,1%) na faixa de 18 a 29 anos e 109 vínculos (23,9%) na faixa de 50 a 64 anos de idade.

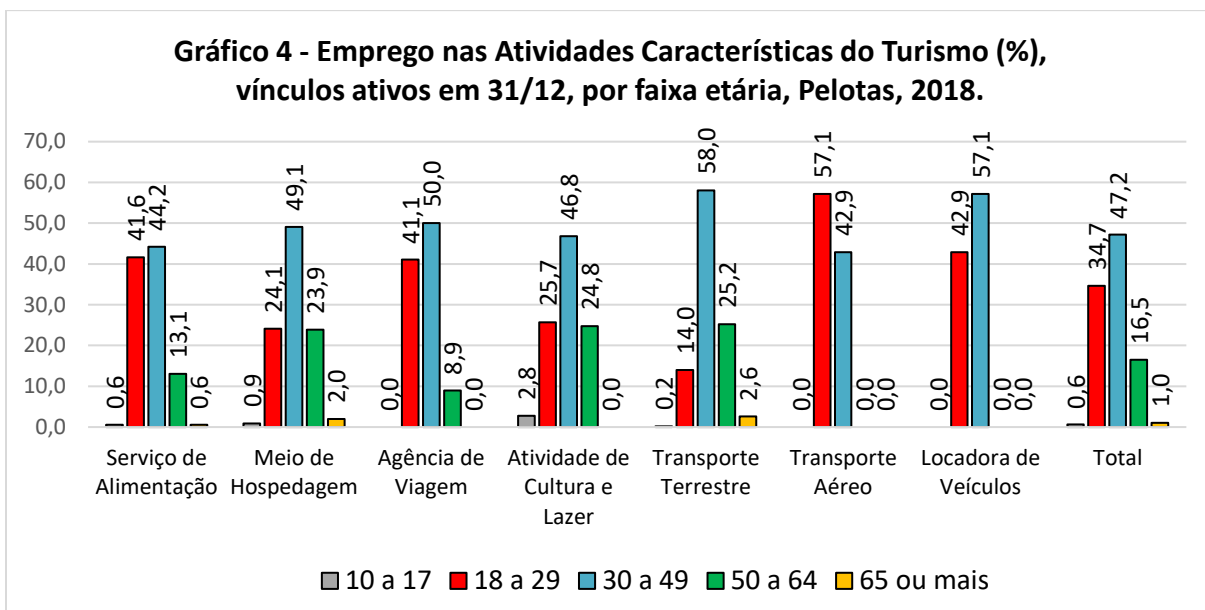

Fonte: RAIS Vínculos, 2018.

Analisando-se o perfil do emprego nas ACTs segundo a escolaridade, conforme o Gráfico 5, verifica-se que a maior parte dos vínculos (1.999) se concentrava na categoria com ensino médio completo e superior incompleto, o que corresponde a 56,3% do total. Os empregados com ensino fundamental completo e médio incompleto (951) representavam 26,8% do total e os empregados com ensino fundamental incompleto (431) representavam 12,1%. Já os empregados com ensino superior completo somavam 167 vínculos, isto é, 4,7% do total.

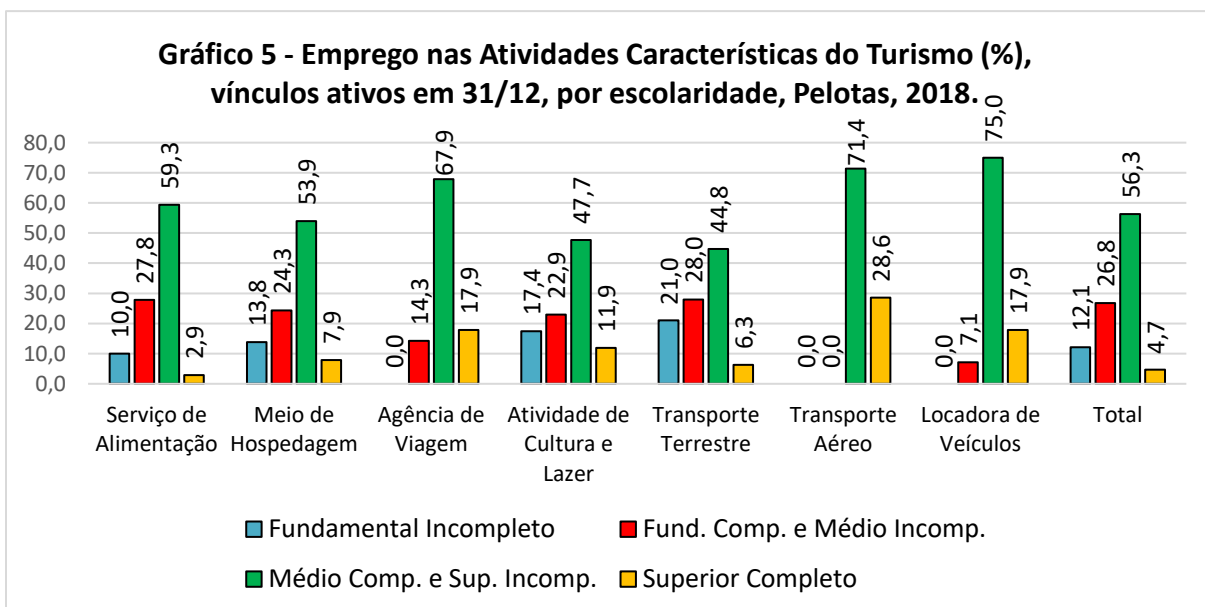

Fonte: RAIS Vínculos, 2018.

No segmento “Serviço de Alimentação” (2.349 vínculos), 1.394 empregados (59,3%) possuíam ensino médio completo e superior incompleto e 653 (27,8%) possuíam ensino fundamental completo e médio incompleto. Neste segmento, a participação de empregados com

ensino superior, era de apenas 2,9% (67 vínculos), inferior à participação desta categoria no total das ACTs (4,7%). No segmento “Transporte Terrestre” (543 vínculos), o segundo mais numeroso, observa-se expressiva participação, de 21% dos empregados com ensino fundamental incompleto (114 vínculos). Já a participação dos empregados com nível médio completo e superior incompleto (243) representava 44,8% do total.

4. RENDIMENTOS DO EMPREGO FORMAL NAS ACTs

4.1. Rendimentos médios

Analisando-se os rendimentos médios nominais, em reais, dos vínculos de emprego nas ACTs, no ano de 2018, em Pelotas, conforme o Gráfico 6, constata-se que o rendimento médio total foi de R\$ 1.707,53. O segmento de maior rendimento médio foi o de “Transporte Terrestre” com R\$ 3.120,21. Em seguida, destaca-se o segmento de “Transporte Aéreo” segmento que tinha a maior participação de empregados com ensino superior completo e que apresentou o rendimento médio de R\$ 2.964,83. Os menores rendimentos médios são aqueles apresentados pelos segmentos de “Serviço de Alimentação” e de “Atividade de Cultura e Lazer”. O primeiro, que é o mais numeroso dentre as ACTs de Pelotas, teve um rendimento médio de R\$ 1.468,31 e o segundo teve o menor rendimento, de R\$ 1.331,11.

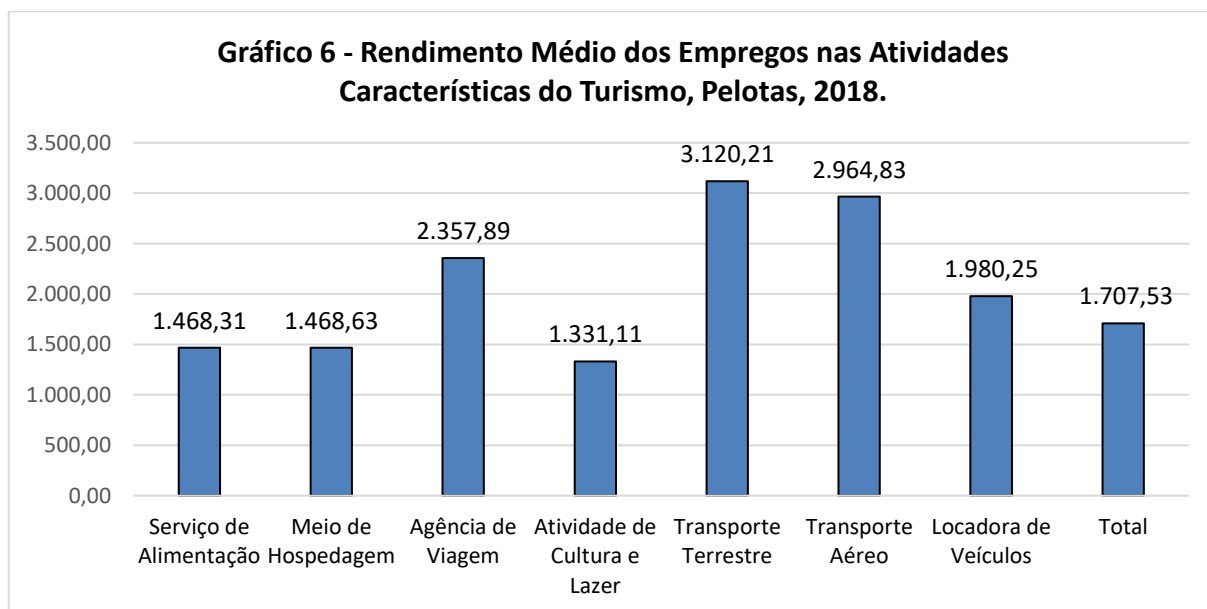

Fonte: RAIS Vínculos, 2018.

4.2. Rendimentos por faixas em salários mínimos

Analisando-se a distribuição dos vínculos de emprego nas ACTs por faixas de rendimento, em salários mínimos, conforme o Gráfico 7, constata-se que há uma forte concentração nas faixas de rendimento mais baixas. Do total de vínculos, 73,1% concentra-se na faixa de 1.01 a 2 salários mínimos. A participação das faixas de rendimento mais elevadas no conjunto dos empregos mostra-se muito pequena, com apenas 8,4% do total de vínculos acima de três salários mínimos e 1,6% acima de cinco salários mínimos.

Os segmentos de “Meio de Hospedagem” (85,5%), “Serviço de Alimentação” (83,2%), “Atividade de Cultura e Lazer” (78%) apresentaram elevada concentração dos vínculos na faixa de rendimento de 1,01 a 2 salários mínimos, inclusive acima da média total. Já os segmentos de “Transporte Terrestre” (22,5%) e “Transporte Aéreo” (28,6%) apresentaram uma distribuição menos concentrada dos vínculos nas faixas de rendimento mais baixa. No segmento de “Transporte Terrestre”, a maior parte dos vínculos (33,9%) concentra-se na faixa de 3.01 a 5 salários mínimos.

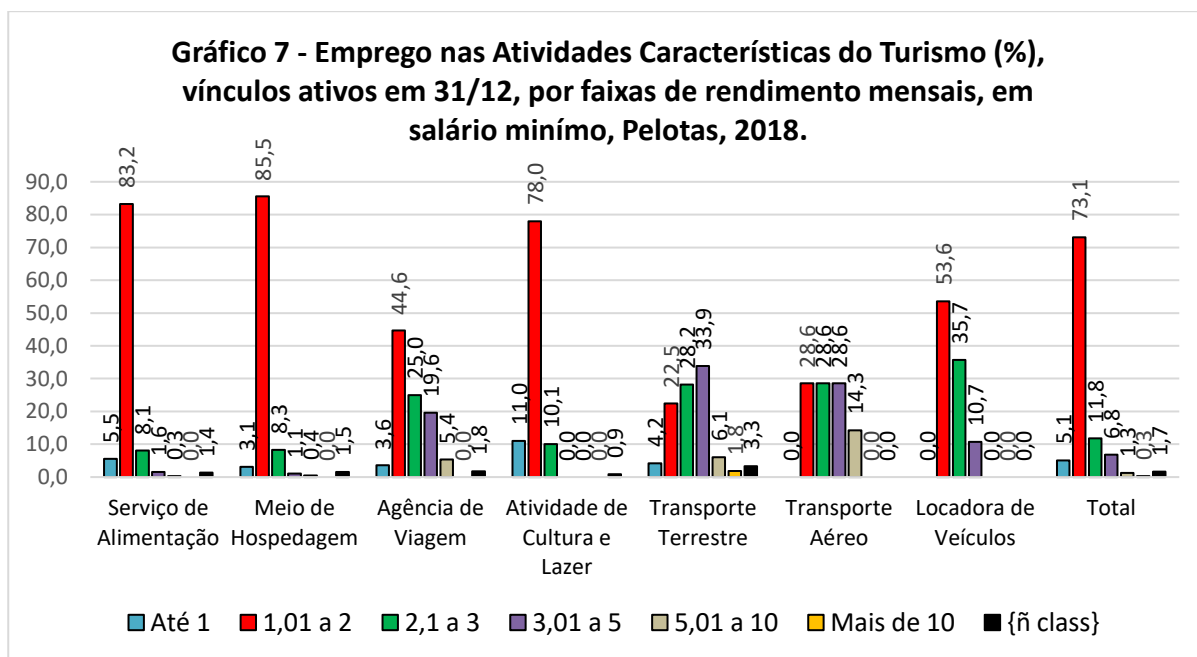

Fonte: RAIS Vínculos, 2018.

OBSERVATÓRIO SOCIAL DO TRABALHO – IFISP/UFPel

Coordenador: Prof. Francisco E. Beckenkamp Vargas
Subcoordenador do Acordo de Cooperação UFPel/MTb: Hilbert David de Oliveira Sousa
Supervisora em Pesquisa e Extensão: Rafaella Egues da Rosa
Bolsista de Extensão: Daniel Enke Ilha
Portal na internet: <http://wp.ufpel.edu.br/observatoriosocial>
E-mail: observatoriosocialdotrabalho@gmail.com
Fone: (53) 3284-5545 (IFISP/UFPel)

ANEXO

Indicadores RAIS para Atividades Características do Turismo, Pelotas, 2017 e 2018 (vínculos ativos em 31/12)		2017	2018
Serviço de Alimentação	Restaurantes e outros estabelecimentos de serviços de alimentação e bebidas (CNAE 2.0 Classe)	2.393	2.317
	Serviços ambulantes de alimentação (CNAE 2.0 Classe)	19	32
	Total	2.412	2.349
Meio de Hospedagem	Hotéis (CNAE 2.0 Subclasse)	390	395
	Apart-hotéis (CNAE 2.0 Subclasse)	27	23
	Albergues, exceto assistenciais (CNAE 2.0 Subclasse)	10	8
	Campings (CNAE 2.0 Subclasse)	0	0
	Pensões (alojamento) (CNAE 2.0 Subclasse)	17	9
	Outros alojamentos não especificados anteriormente (CNAE 2.0 Subclasse)	37	21
Total	481	456	
Agência de Viagem	AGÊNCIAS DE VIAGENS, OPERADORES TURÍSTICOS E SERVIÇOS DE RESERVAS (CNAE 2.0 Div)	57	56
Atividade de Cultura e Lazer	Produção teatral (CNAE 2.0 Subclasse)	0	0
	Produção musical (CNAE 2.0 Subclasse)	1	1
	Produção de espetáculos de dança (CNAE 2.0 Subclasse)	0	0
	Produção de espetáculos circenses, de marionetes e similares (CNAE 2.0 Subclasse)	0	0
	Produção de espetáculos de rodeios, vaquejadas e similares (CNAE 2.0 Subclasse)	0	0
	Artes cênicas, espetáculos e atividades complementares não especificados anteriormente (CNAE 2.0 Subclasse)	2	5
	Atividades de museus e de exploração de lugares e prédios históricos e atrações similares (CNAE 2.0 Subclasse)	0	0
	Atividades de jardins botânicos, zoológicos, parques nacionais, reservas ecológicas e áreas de proteção ambiental (CNAE 2.0 Subclasse)	2	1
	Casas de bingo (CNAE 2.0 Subclasse)	1	1
	Exploração de apostas em corridas de cavalos (CNAE 2.0 Subclasse)	1	0
	Exploração de jogos de azar e apostas não especificados anteriormente (CNAE 2.0 Subclasse)	0	0
	Produção e promoção de eventos esportivos (CNAE 2.0 Subclasse)	0	0
	Outras atividades esportivas não especificadas anteriormente (CNAE 2.0 Subclasse)	32	35
	Parques de diversão e parques temáticos (CNAE 2.0 Subclasse)	21	22
	Discotecas, danceterias, salões de dança e similares (CNAE 2.0 Subclasse)	30	26
	Exploração de boliches (CNAE 2.0 Subclasse)	0	0
	Exploração de jogos de sinuca, bilhar e similares (CNAE 2.0 Subclasse)	0	0
	Exploração de jogos eletrônicos recreativos (CNAE 2.0 Subclasse)	12	8
	Outras atividades de recreação e lazer não especificadas anteriormente (CNAE 2.0 Subclasse)	13	10
Total *	115	109	
Transporte Terrestre	Transporte rodoviário coletivo de passageiros, com itinerário fixo, intermunicipal, exceto em região metropolitana (CNAE 2.0 Subclasse)	342	383
	Transporte rodoviário coletivo de passageiros, com itinerário fixo, interestadual (CNAE 2.0 Subclasse)	0	0
	Transporte rodoviário coletivo de passageiros, com itinerário fixo, internacional (CNAE 2.0 Subclasse)	11	8
	Serviço de táxi (CNAE 2.0 Subclasse)	0	0
	Serviço de transporte de passageiros - locação de automóveis com motorista (CNAE 2.0 Subclasse)	4	1
	Transporte rodoviário coletivo de passageiros, sob regime de fretamento, municipal (CNAE 2.0 Subclasse)	1	0
	Transporte rodoviário coletivo de passageiros, sob regime de fretamento, intermunicipal, interestadual e internacional (CNAE 2.0 Subclasse)	82	87
	Organização de excursões em veículos rodoviários próprios, municipal (CNAE 2.0 Subclasse)	4	3
	Organização de excursões em veículos rodoviários próprios, intermunicipal, interestadual e internacional (CNAE 2.0 Subclasse)	64	61
	Outros transportes rodoviários de passageiros não especificados anteriormente (CNAE 2.0 Subclasse)	0	0
	Trens turísticos, teleféricos e similares (CNAE 2.0 Subclasse)	0	0
	Total	508	543
Transporte Aéreo	Transporte aéreo de passageiros regular (CNAE 2.0 Classe)	9	7
	Transporte aéreo de passageiros não-regular (CNAE 2.0 Classe)	0	0
	Total	9	7
Locadora de Veículos	Locação de automóveis sem condutor (CNAE 2.0 Classe)	20	28
Transporte Aquaviário	Transporte por navegação interior de passageiros em linhas regulares (CNAE 2.0 Classe)	0	0
	Transporte por navegação de travessia (CNAE 2.0 Classe)	0	0
	Transportes aquaviários não especificados anteriormente (CNAE 2.0 Classe)	0	0
	Total	0	0
TOTAL		3.602	3.548